

# **Mercado de trabajo y condicionamiento por color de piel en grandes centros urbanos de la Argentina**

Pablo De Grande - [pablodg@gmail.com](mailto:pablodg@gmail.com)

Agustín Salvia - [agustin\\_salvia@uca.edu.ar](mailto:agustin_salvia@uca.edu.ar)



**Programa Observatorio de la Deuda Social Argentina  
Pontificia Universidad Católica Argentina**

## Nuestra definición de Deuda Social...

- ▶ Son **privaciones** que afectan las capacidades y los recursos esenciales para el desarrollo humano y social, significando esto una **violación a derechos individuales y sociales fundamentales**.
- ▶ Las **normas consagradas** por diversos **instrumentos internacionales** y por la propia **Constitución Nacional** constituyen acuerdos civilizatorios a partir de los cuales es exigible el derecho a no sufrir la injusticia de la pobreza, la marginalidad y el subdesarrollo.



# DIMENSIONES DEL DESARROLLO HUMANO Y SOCIAL

## INTEGRACIÓN HUMANA Y SOCIAL

**Capacidades psicológicas**  
**Vida social y tiempo libre**  
**Confianza política**

## CONDICIONES MATERIALES DE VIDA

**Hábitat, salud y subsistencia**  
**Acceso a recursos públicos**  
**Trabajo y autonomía económica**

# Planteamiento del problema e hipótesis

- ▶ 1) Desocupación: a diferente color de piel se enfrentan chances desiguales de conseguir trabajo y salir del desempleo (manteniendo controladas la edad, el sexo y el nivel educativo).
- ▶ 2) Afiliación a la Seguridad Social (aportes jubilatorios): el color de piel opera como factor que reduce las chances de conseguir un empleo u ocupación registrada (fijadas iguales condiciones de edad, sexo y nivel educativo).
- ▶ 3) Ingresos: el color de piel opera como condicionante para acceder a trabajos mejor remunerados, es decir, que independientemente de la edad, el sexo y el nivel educativo, el aspecto incide en la determinación del ingreso obtenido.



# Antecedentes

- ▶ Observatorio: desigualdad multidimensional.
- ▶ Preguntas en censo latinoamericano para captación de diferencias étnicas
  - ▶ Argentina, 2001: “¿Existe en este hogar alguna personas que se reconozca descendiente o pertenencia a un pueblo indígena?” (Munilla y Goldztein, 2005:3).
  - ▶ Chile,1992: “Si usted es Chileno, ¿se considera perteneciente a alguna de las siguientes culturas?” (Valdés, 1994:415).
  - ▶ Chile, 2002“¿Pertenece Ud. a alguno de los siguientes pueblos originarios o indígenas?” (Valdés, 1994:415).
  - ▶ Colombia, 1993: “¿Pertenece usted a alguna etnia, grupo indígena o comunidad negra? ¿A cuál?” (Baraby y Urrea, 2002:116).
- ▶ Referencias a lo fenotípico:
  - ▶ Cali, 1998: “¿Cuál es su color de piel?” (Barbary et al., 2002:116).
  - ▶ Brasil, censos y encuestas del IBGE (Baraby y Urrea, 2004:60).



# Muestra y modelo de análisis

## ▶ Indicadores

### ▶ Independientes

1. Edad y sexo del encuestado.
2. Educación: máximo nivel educativo alcanzado.
3. Color de piel: observado por el encuestador, reclasificado en 'blanco' vs 'resto'.

### ▶ Dependientes

1. Desempleo: proporción de personas que buscan sobre el total de la población 'activa' (buscando trabajo o trabajando)
2. Precariedad (aportes jubilatorios): realiza o le realizan aportes.
3. Ingresos: ingresos laborales declarados por el encuestado.

## ▶ Marco

- ▶ Observatorio de la Deuda Social Argentina (UCA)
- ▶ Encuesta nacional en hogares. Ciudades de más de 200.000 habitantes, edición del año 2007.
- ▶ Alcance: 2.517 casos (adultos) en hogares de Gran Buenos Aires, Gran Córdoba, Gran Mendoza, Neuquén-Plottier, Gran Salta, Gran Resistencia, Paraná y Bahía Blanca.



# Resultados



# Porcentaje de desocupación por edad, sexo y educación según color de piel. Año 2007. n=1743

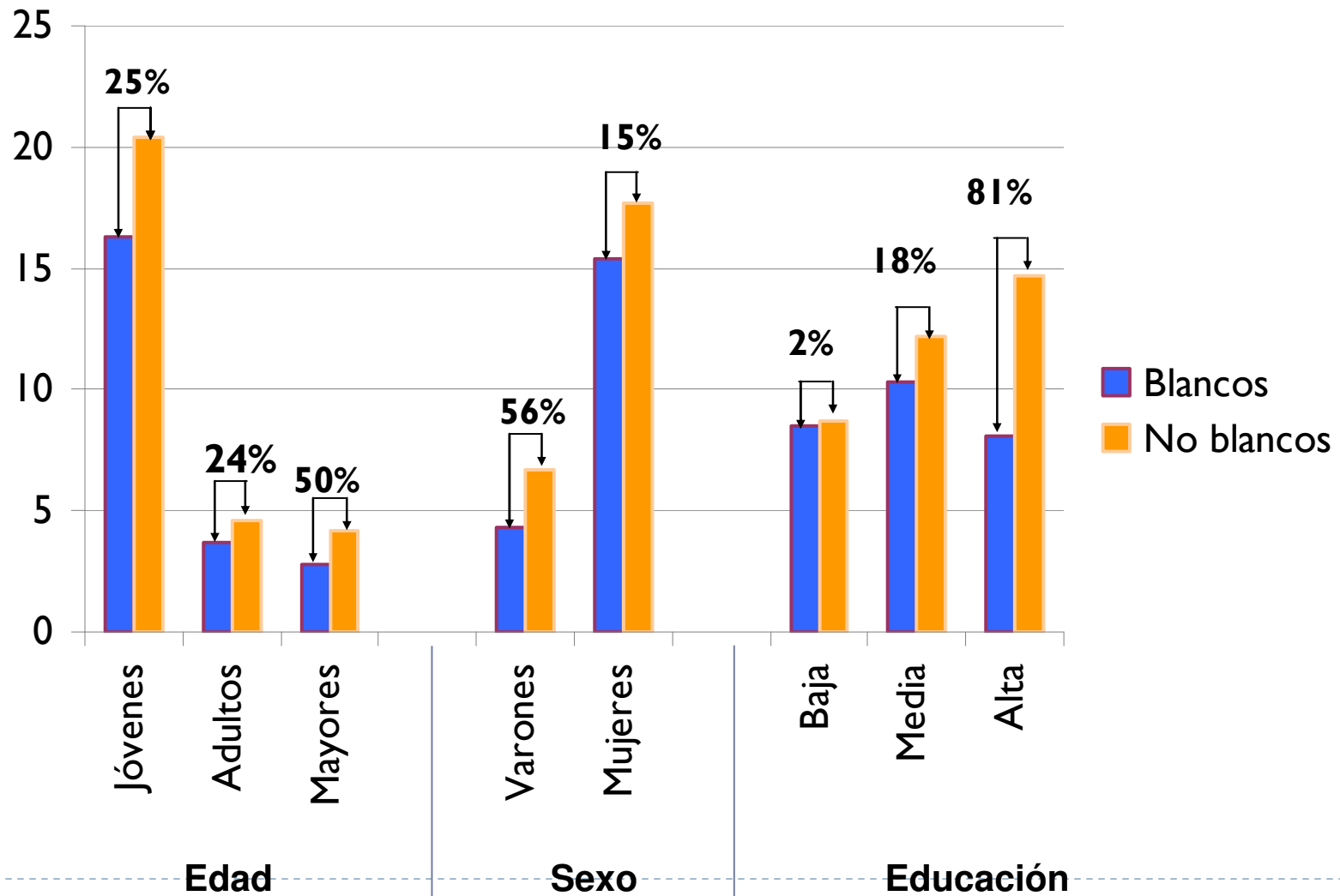

Fuente: elaboración propia en base a datos de la Encuesta de la Deuda Social - UCA.

# Ocupados que realizan aportes jubilatorios por edad, sexo y educación según color de piel. Año 2007

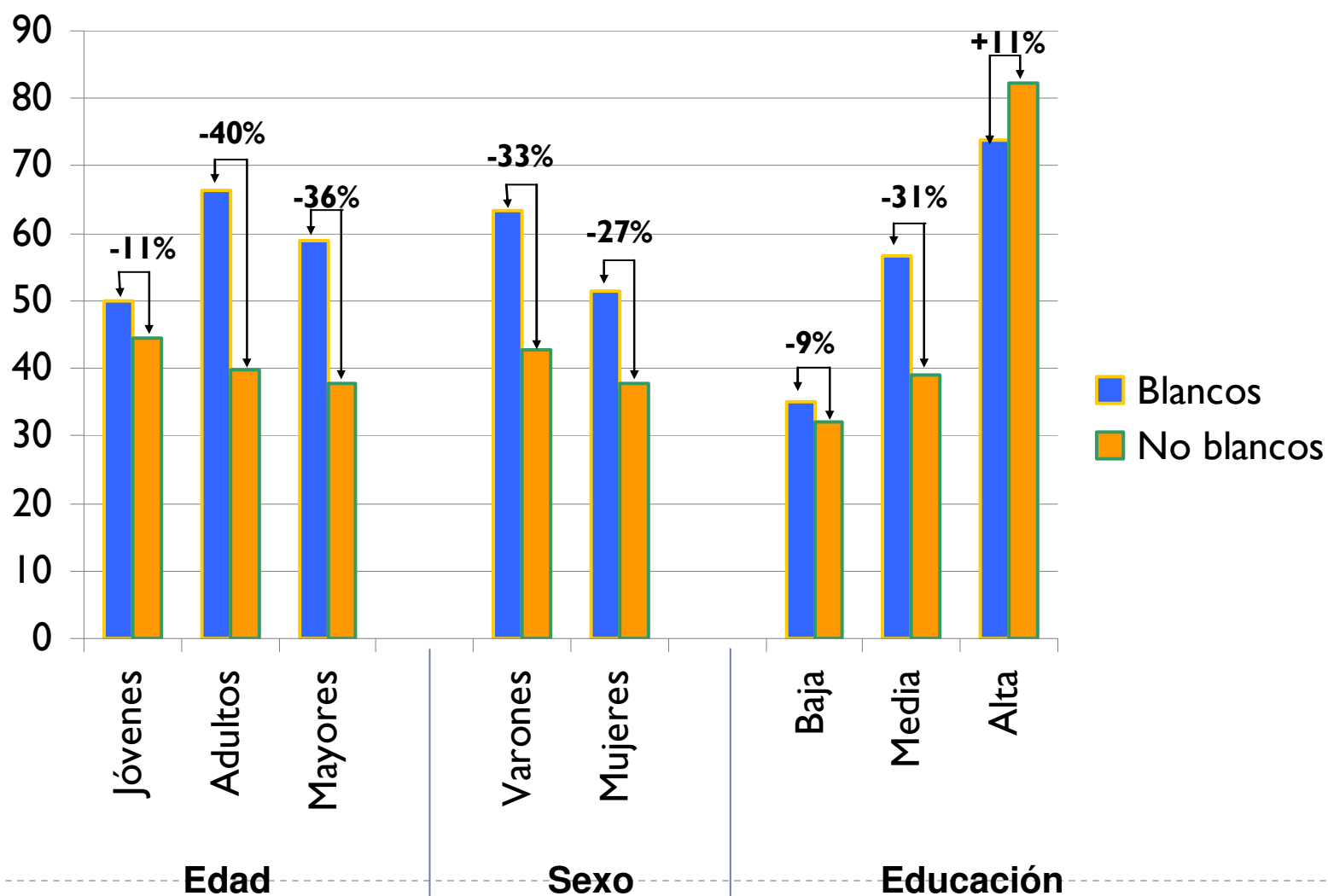

Fuente: elaboración propia en base a datos de la Encuesta de la Deuda Social - UCA.

# Ingresos laborales por edad, sexo y educación según color de piel. Año 2007

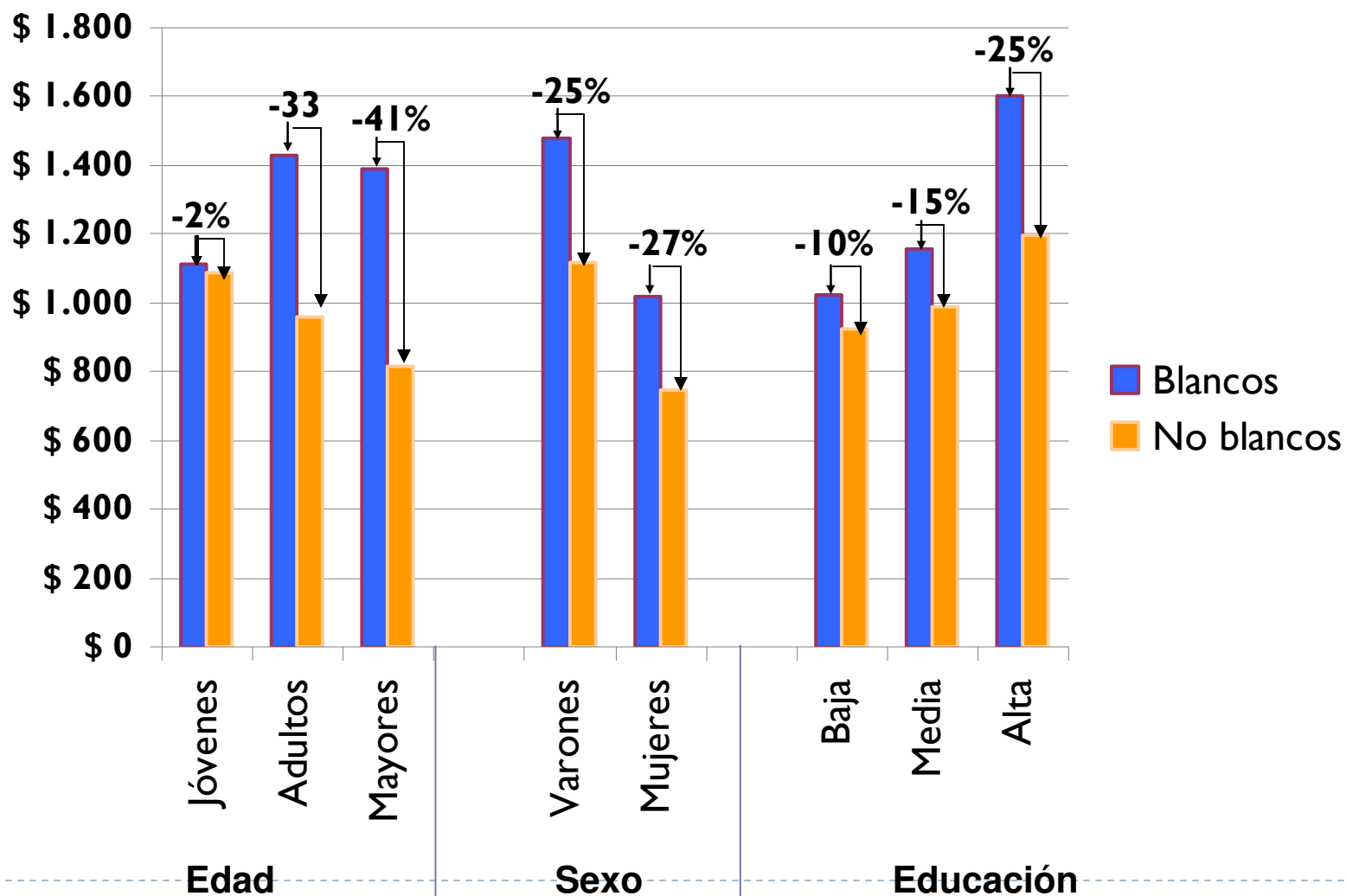

Fuente: elaboración propia en base a datos de la Encuesta de la Deuda Social - UCA.

# Desocupación

**Modelo de regresión logística: desocupación por sexo, edad, educación y color de piel. Año 2007. n=1743.**

	B	S,E,	Wald	Sig.	Exp(B)
Sexo	1,433	,189	57,334	.000	4.191
Edad (años)	-,264	,035	58,213	.000	.768
Edad * Edad	,002	,000	32,661	.000	1.002
Educación baja	,695	,261	7,104	.008	2.003
Educación media	,254	,214	1,408	.235	1.289
Educación alta <sup>1</sup>			7,166	.028	
Color de piel	,448	,200	5,023	.025	1.565
Constante	,578	,704	,675	.411	1.783
-2 Log Likelihood		897,718	Predicción Ocupado		72,1%
Cox & Snell R2		,111	Predicción Descoupado		80,3%
Nagelkerke R2		,237	Predicción General		72,9%

<sup>1</sup>: Educación indicada como: Bajo: primaria completa o menos; Medio: secundaria completa o incompleta; Alto: universitario o terciario, completo o incompleto. Categoría de comparación: Alta.

Fuente: elaboración propia en base a datos de la Encuesta de la Deuda Social Argentina 2007.



# Desocupación / SEXO Y EDUCACIÓN

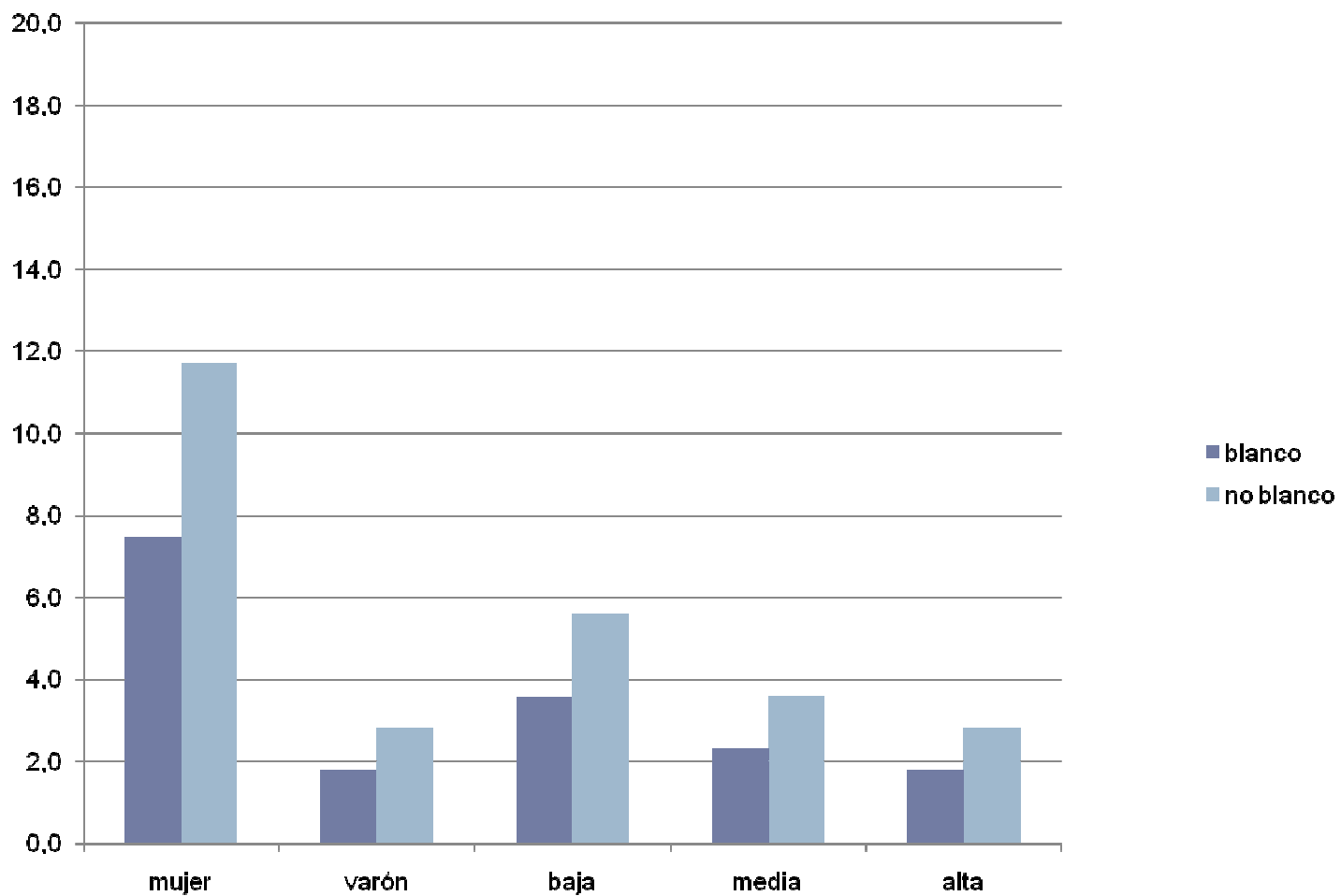

# Desocupación / EDAD

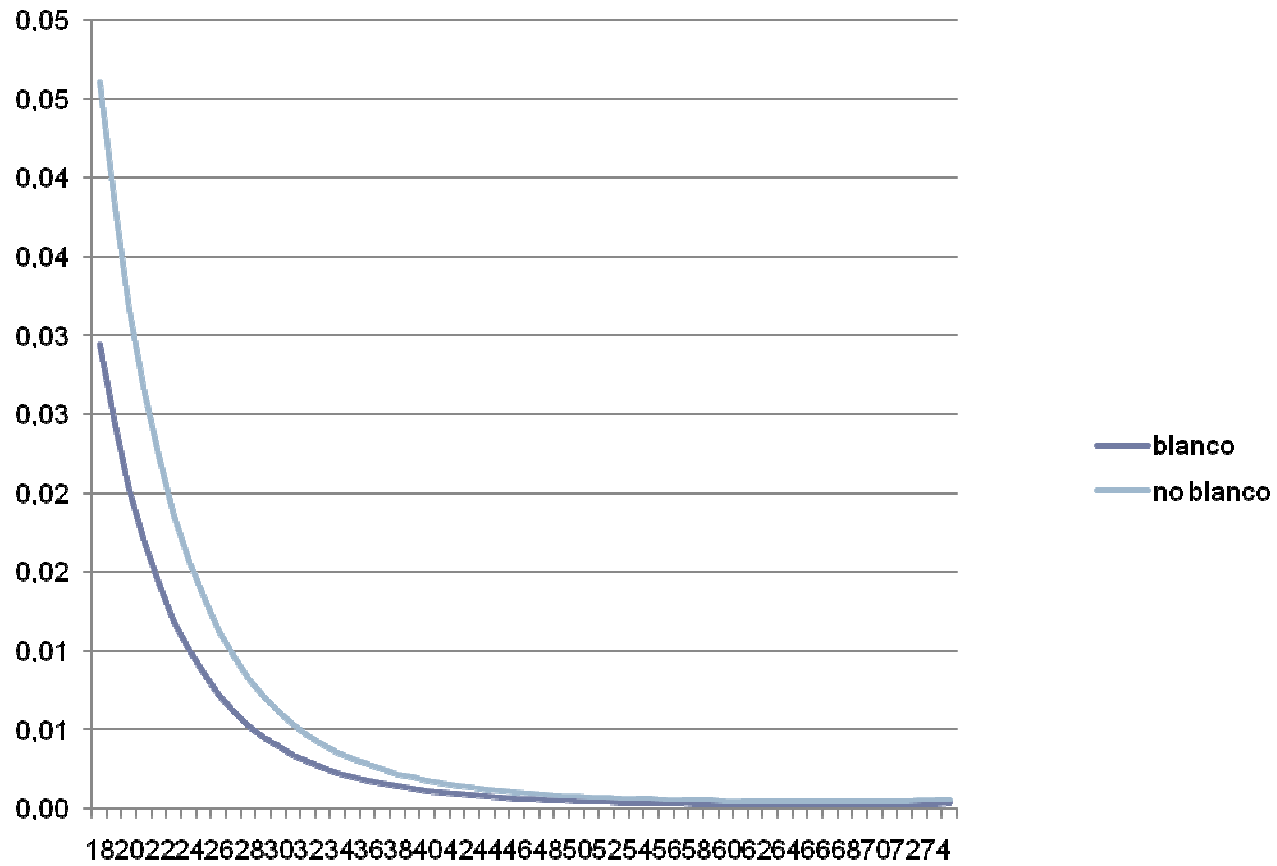

# Aportes jubilatorios

**Modelo de regresión logística: no realizar aportes jubilatorios por sexo, edad, educación y color de piel. Año 2007. n=1575.**

	B	S,E,	Wald	Sig.	Exp(B)
Sexo	,695	,120	33,365	.000	2.004
Edad (años)	-,218	,025	73,869	.000	.804
Edad * Edad	,002	,000	58,298	.000	1.002
Educación baja	2,156	,171	159,412	.000	8.636
Educación media	1,204	,146	68,066	.000	3.333
Educación alta <sup>1</sup>			159,945	.000	
Color de piel	,385	,129	8,906	.003	1.470
Constante	2,052	,540	14,409	.000	7.780
-2 Log Likelihood		1837,830	Predicción Tiene aportes		76,9%
Cox & Snell R2		,181	Predicción No tiene aportes		60,2%
Nagelkerke R2		,242	Predicción General		69,1%

<sup>1</sup>: Educación indicada como: Bajo: primaria completa o menos; Medio: secundaria completa o incompleta; Alto: universitario o terciario, completo o incompleto. Categoría de comparación: Alta.

Fuente: elaboración propia en base a datos de la Encuesta de la Deuda Social Argentina 2007.

# Aportes jubilatorios / SEXO Y EDUCACIÓN

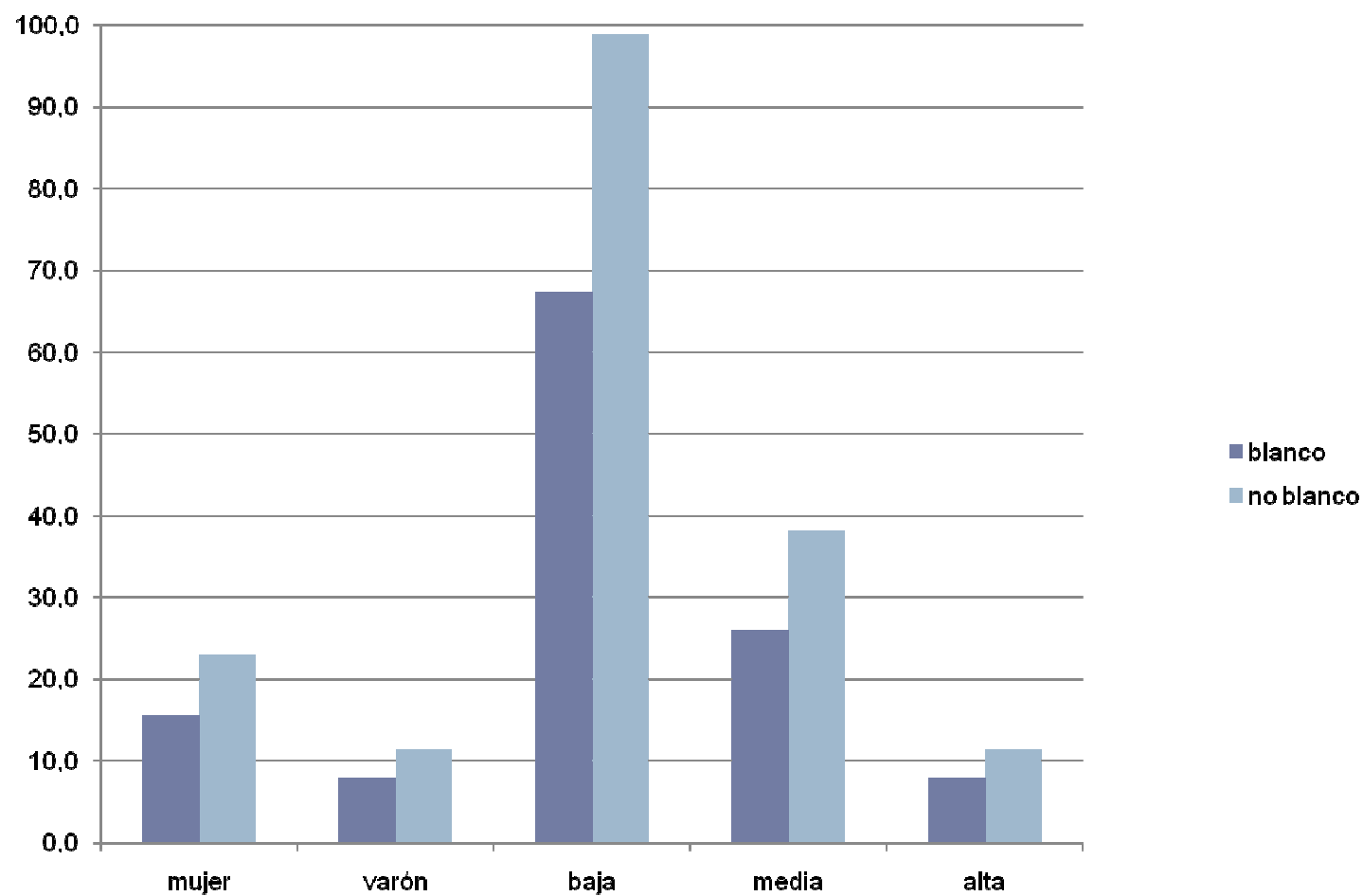

# Aportes jubilatorios / EDAD

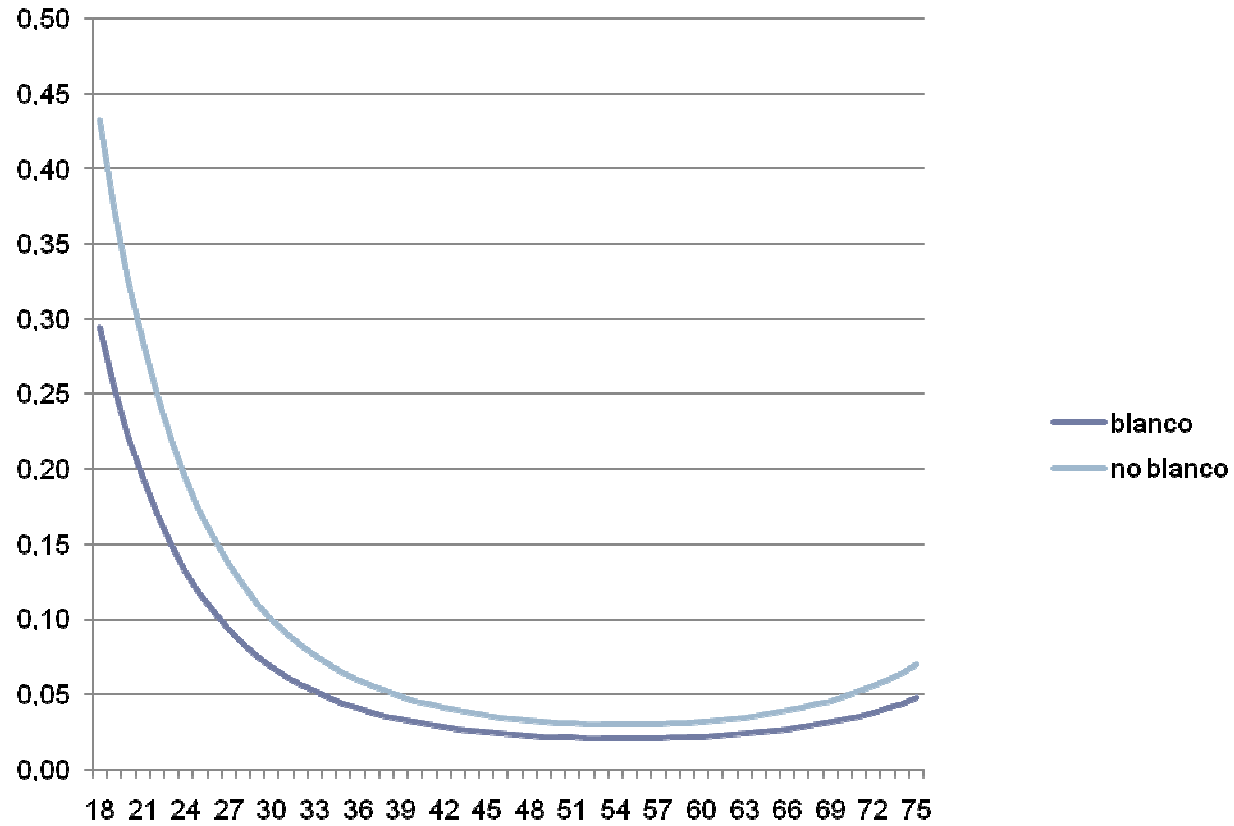

# Ingresos

**Modelo de regresión logística: o ingresar en el 1er cuartil de ingresos por sexo, edad, educación y color de piel. Año 2007. n=1043.**

	B	S,E,	Wald	Sig.	Exp(B)
Sexo	1,149	,185	38,679	.000	3.154
Edad (años)	-,253	,042	36,452	.000	.776
Edad * Edad	,003	,000	28,801	.000	1.003
Educación baja	1,616	,235	47,287	.000	5.034
Educación media	1,017	,193	27,750	.000	2.764
Educación alta <sup>1</sup>			52,464	.000	
Color de piel	,549	,199	7,602	.006	1.731
Constante	3,936	,896	19,296	.000	51.212
-2 Log Likelihood		947,999	Predicción 1er cuartil de ingresos		69,5%
Cox & Snell R2		,135	Predicción Resto		73,0%
Nagelkerke R2		,207	Predicción General		72,2%

<sup>1</sup>: Educación indicada como: Bajo: primaria completa o menos; Medio: secundaria completa o incompleta; Alto: universitario o terciario, completo o incompleto. Categoría de comparación: Alta.

Fuente: elaboración propia en base a datos de la Encuesta de la Deuda Social Argentina 2007.



## Conclusiones

- ▶ Mayores niveles de exclusión socio-ocupacional en todos los indicadores cuando las personas no tienen color blanco.
- ▶ Controlando por edad, nivel educativo y sexo, la regresión logística marcó que la probabilidad de encontrarse en un trabajo sin Seguridad Social era un 47% más alta que siendo blanco
- ▶ Entre quienes tuvieron algún tipo de estudios superiores, los valores medios de ingreso de blancos y no blancos fueron aproximadamente de 1600 y 1200 pesos respectivamente.
- ▶ En esta exploración se muestra como indicador relevante el color de piel.



**FIN**

**Mercado de trabajo y condicionamiento por  
color de piel en grandes centros urbanos de la  
Argentina**

Pablo De Grande - [pablodg@gmail.com](mailto:pablodg@gmail.com)

Agustín Salvia - [agustin\\_salvia@uca.edu.ar](mailto:agustin_salvia@uca.edu.ar)

